(明治三十九年九月八日第三種郵便物認可)

京城日報

本紙定價 一ヶ月金八十錢
發行所 京城太平通二丁目 合資會社京城日報社
電話番號長六千九番
發行兼編輯人 大野和武
印刷人 小川三之介

天津會議順調 破裂說は虛報

【北京三十日發電】天津會議の內容に就き米國側の機關紙は張作霖氏が五百萬元の調達思ふに任せず王占元、曹錕の離職を申出で靳總理は非常に失望し再び隱退を希望したるより張作霖氏は憤然として辭任の決意をなし王占元、曹錕兩氏の仲裁にて引留めたるも天津會議は破裂の狀況を呈し內閣の運命計るべからずと報じ大總統の位置不安なりと主張するも新總理側の當局は以上の情報を全然否認し會議は順調に運び目下選舉問題の討議に入り近く通過を見る迄進捗し次は裁兵問題なるが張、曹、王諸氏が實際の狀況上にては軍備縮小は不可能なる意見を有し靳總理の裁兵政策と相反する點なれども主義に於て同意見なれば是が爲に破裂する恐れなし大總統も內閣に對しては敎育、海軍、財政總長の如きは重職に堪へざる者は別問題として今回の政變の爲め閣員を更迭するを希望し居らず新總理も辭意を翻したる以上は大總統と同意見なれば止むを得ざる場合の外は外交通總長を罷免することなかるべし故に會議は順調に進みつゝありと見て可なりと

別報

北京三十日ロイテル 一には天津會議破裂を傳ふるものあるも右は虛報なりと確聞す(東京特電)

南方討伐策決す

【北京二十九日發電】天津よりの情報に依れば二十九日の天津會議にて南方討伐は愈左の如く決定したりとの事なり

一、張勳氏を討南軍總司令官に陳光遠氏を副司令に龍濟光氏を司令部參謀長に推擧する事

當初曹錕王占元兩氏は總司令に張作霖氏を推薦したるも張氏は東三省巡閱使の要職に在り任地を離れ難きより辭退せるため張王曹三氏は廣西の陸榮廷氏と親密なる張勳氏を推薦したるものなり

二、奉天直隸兩省より各師數の軍隊を出し江西省九江方面より廣東省城を衝き一方福建省彰州より汕頭方面を攻め廣西の陸榮廷氏に軍を送り肇慶方面より廣東省城を衝かしむ

右報道に對して北京政府は之を否認せざるのみか却て昨今中官報を以て眞否せしめ居れり

佛國軍隊增員

【巴里二十九日發電】佛國下院は三ヶ年兵役服務を了へし陸海軍兵を一時現役に停むる事又在鄕兵を三ヶ月別に召集する事又豫備兵から年々年乃至十八ヶ月間の志願兵を募集する事を規定せる法案を七十三對四百四十五票を以て可決せり右の法案に依りて千九百二十年度兵並に千九百十九年兵の一部を得る事を得るが尙ほ其の他ルール地方占領には失業者中より多くの志願兵を得る事を得べしと

賠償問題態度

【華盛頓二十九日發電】駐米英、佛、白三國大使は國務卿ヒューズに對して賠償問題に關する今回の獨逸提議は承認し能はずと通牒を發したるが日本及び伊太利は未だ同問題に對し態度を明かにせず

獨外相辭表

【伯林二十七日發電】獨逸外相フオン、ジモンス氏は辭表を提出したるも未だ許されず

製艦中止否決

【華盛頓二十八日發電】米國下院は大多數を以て大統領ハーヂング氏が軍備縮小問題の爲め國際會議を召集する迄軍艦建造費を支出すべからずとの海軍豫算修正案を否決したり

伍氏辭職說

某所着電、新政府成立後伍廷芳氏職を辭し伍朝樞氏代りて外交總長たるべしと(東京電報)

陸相辭任實現か
陸相就任時の口約に基き山梨次官陞進確定說

田中陸相は二十九日午後三時原首相を永田町官邸に訪問し同四時四十分辭去したるが這は山縣公の進退問題に關して協議したるものにして五月一日西園寺公上京と共に又々元老會議を見るならんか田中陸相の辭職說も最近ばかりではなく怎うやら事實となり來れり元來田中陸相は日露戰爭以來腹部に故障を生じ近來心臟病を併發し療養中なるが過日東京に開會の師團長會議に列席の結果忽ち心臟病が惡化し昨今大磯に靜養する事になり居れど陸相は就任當時山梨次官との口約もあり曾て陸相が原首相に離職の決意を打明けたる所首相は內閣の運命にも關係ありとて之を許さざりしも併し陸相の辭職は山梨次官も承認の上の事なりと云へば陸軍部內にては既に陸相の辭職は確定せる譯なり就任當時山梨次官との約束に後任には同次官を大臣に推薦すると云ふは陸相が同期生の山梨氏を次官とするに就き何れ自分の後任には山梨次官を大臣に推薦すと云ふにありて近來陸軍部內にては山梨次官が全然大臣の職務を執り居れる點よりするも次官の大臣陞進は動かすべからざる事實にて陸軍部內にては陸相の辭任次官の陞進は確實なりと云ふよりも寧ろ次官の後任に何人がなるかが問題となり居れり(東京電報)

大審院長後任
當局は若手を推す

司法官の停年法實施と同時に第一番に退職の運命に遭遇する者は橫田大審院長にして之が後任問題は當然起らざるべからず而して世上にては富谷東京控訴院長、田部大審院判事、橫田秀雄司法省刑事局長を推すものあるも橫田院長は富谷控訴院長を推薦し居るとのことなり然し富谷院長も齡に於て停年法に抵觸する筈にて假令大審院長には特旨を與へられたりと云へ運命は既に極まり居りそれに富谷氏としても控訴院長として既に停年を以て潔しとせず如何に橫田院長の推薦ありとも承諾せざるは明かなり而して後任問題は稍紛糾を來すものなるが司法當局の方針としては若手を推さんとするもの・如し(東京特電)

阿片法愈制定
精查委員會に附託

從來關東廳にては別段阿片取締に關する法規制定なく專ら警察處罰令を適用し居たるが政府は最近の實例に鑑み法規制定の必要を認め關東廳阿片法勅令案を制定し既に樞密院に御諮詢ありたるが同案は重要案なるを以て精查委員會に附託審議せらるゝ由(東京電報)

文官行賞
五月五日發表

近く文官に對する論功行賞は歐洲戰役の手續略完了したるを以て五日頃發表の運びに至るべしと(東京電報)

三港貿易狀況

橫濱大阪神戶三港の四月下旬對外貿易は橫濱入超二百九十六萬八千圓大阪出超六百七十九萬一千圓神戶入超一千二百五十四萬圓なりと(東京特電)

司令官親補

五月一日左の如く親補式を行はれし筈なるが右は多分海軍大演習のためならん(東京電報)

第一艦隊司令長官 海軍大將 栃內曾次郞
兼補聯合艦隊司令長官

正金輸出利下

正金銀行は昨年九月以來數回に亘り輸出利率規定外の引下を斷行しが今回更に一步高引下げ年六步に改正し五月一日より實施することゝなれり(東京特電)

ジブラルタル御安着

公報東宮殿下御召艦香取供奉艦鹿島は三十日午前九時半ジブラルタルに到着したり(東京特電)

在滿鮮人恐慌
支人耕作契約を肯かず 在奉四十萬鮮人の死活

【奉天三十日發電】鴨綠江右岸奉天省東邊道に移住し居る鮮人は目下四十萬人に達し今日迄是等の鮮人に依り開墾せられたる水田は十五萬町步に及び居れるが昨今其多くは耕作契約期間滿了となれるに支那人側の對鮮人感情著しく變化を來したる爲め支那人は耕作契約の繼續を肯へんぜず爲に四十萬の鮮人は一大脅威の下に置かるゝに至れり然れば鮮人は保護者として知られる本溪江氏等は入江安東領事と協力し鮮人保護に奔走し居れるが兎も角同地方在住鮮人保護に看過すべからざる問題なり

李王家待遇法規
馬場參事官來鮮要務

法制局馬場參事官は朝鮮敎育調查會々議終了後帝室制度審議委員の一員として尙京城に留まり李王家に關する種々の調查をなし以て朝鮮統治に關しても種々協議する由なり這は曩に李王家に關し制定せられたる王公家規範が其儘となり居れるより同審議會に此程宮內省より再調查方諮詢ありたる爲にして同審議會にて審議の上從來李王家に關しては人を本位とし李王又は王世子と稱し漠然たる待遇なりしを法規に依り之が規範を明かにするものなりと(東京電報)

金建實施は結構
日本は金本位ぢやないか 政界は不安も動搖もない 代議士 松野鶴平氏談

滿洲財界視察の途次卅日夜入城せる代議士松野鶴平氏は語りて曰く關東州の金建實施に就き是非の論の喧しい際國際金建實施が如何なる影響を與へつゝあるかを視察して置きたいと思ふので滿洲行を企てた譯であるが之は單に大連のみの問題でなく將來は滿洲各地に實施せらるゝことであらう豫想をして云はしむれば無論金建には多大の賛意を表し何等反對の理由を認めぬ思ふに關東の形勢は人も知る如く滿蒙西伯利の中心勢力を失つた所にあつて其物資を歐米に紹介し經濟商權を握つて行くものは日本を措いて無いのである然るに金本位の日本が其取引上銀建を用ふる事は如何に不便な事であるか銀相場に依つて取引を行つた上更に銀の賣買を行つて見なければ眞實時の相場を知る事が出來ぬと云ふ狀態では取引の敏活を圖る事が出來ぬ又支那人側よりして之を考へて見ても何等不利益な點は無いのである唯從來日本人が金銀の換算をして居つた手數を支那人側で行ふ丈けの話であつて又支那人は之等の計算には最も熟練した能力を持つて居る國民であるまで不便さは無い事は考へて居らぬ現在では滿洲一帶正金鮮銀日本銀行業者の信用と勢力とを加へて居る時であるから此の產業を開發し貿易を盛ならしむる爲めには貨幣の統一は最も緊要な一事でなくてはならぬ區々たる感情的な困難に囚はれて居る場合では無い範圍も漸次之を押し廣めて行かなければならぬと思ふ中央政界の現狀は何等不安動搖もない或は近時安定を得たと稱する者もあるが安定は動搖の後に來るべきものであるが何等今日迄動搖を感じなかつたものに對して安定も不安定も無いではないか或は一部事を好む策士連中が所在浪を高めして人を誤る樣であるが實際此間の消息を知るものから之を見れば笑止の沙汰である云々

昔と今の教育
貴族院議員 江原素六氏談

朝鮮臨時敎育會議に出席する爲め一日朝釜山に上陸したる貴族院議員江原素六氏は語る 我々が明治初年初等敎育の基礎を定めた時分は各地方とも學校を建設すると云ふ事が餘程難儀で嫌はれたものであるが五十年後の今日では津々浦々に小學校のない處はない今朝鮮は鮮人の學校數三百五十餘件の中其過半は敎育に關したもの許りである朝鮮も其時分から較べて見ると餘程進步して居るので少くとも今後三十年の日子を要したならば三十年の昔と同調を執ることが出來るだらう昔の敎育は戰爭に勝たねばならぬといふのが敎育の目的であつたが今日では一國一家の安寧幸福を圖るのが目的であつてこの點は朝鮮敎育制度上に考慮を要すべき點であらうと思ふ云々(釜山特電)

鮮語問題
國語と鮮語の併用か 法制局參事官 馬場鍈一氏談

朝鮮敎育調查委員會に出席の爲め一日朝入城せる法制局參事官馬場鍈一氏の談に曰く 二日から開かれる敎育調查委員會では前回に於て決定を見るに至らなかつた朝鮮語使用問題が再び評議されるであらうが或論者の如く朝鮮語のみを以て敎授することは種々なる點に於て困難を伴ひ第一朝鮮語に堪能にして且學力ある敎師を見出す點に於て難事ではあるまいか且又敎授上朝鮮語にては表現されない樣な言葉もあらうし旁必要に應じて內地語と朝鮮語とを兩用する結果を見るのではないかと思ふ要するに語學は單に書物を讀み得ると云ふ如き片輪の物では充分でない讀み書き且つ談じ得る樣に即ち社會百般の人事實際に役立つ點に妙機を有するのである故朝鮮語を以て敎授する勢と

總監訓示 (下)
土木會議席上

夫れから又工事のことに關しては時に依れば實際の仕事をして居る人民側の人とも一緒に行ることもあるから官吏として最も嚴格に身を處して行かなければならぬ若し其の間に何か不正のことがあり或は官吏の威信を損することがあつた場合には徒に其の人の一身を誤るばかりでなく仕事の上にも支障を生ずるのであるから

宜く清廉 身を持して外間からの批難を受けないやうにしなければならぬ、此の點は云ふ必要もないが、諸君が仕事をする上に於て最も意を致さなければならぬ所であるから、此の事に就ては平素の修養に怠りのないやうにしなければならぬといふことを述べて置く次第である。又仕事をする上に於ては部內の一致調和を圖ることが必要であるから部下に對しても能く懇切に取扱ひ

愛撫の心 を以て指導して行かなければならぬ上に立つ者は下に居る者を親切に取扱つて行き又下の者は上の者の意思を奉じて上下一致協力して仕事を行ると云ふ相互に誠心誠意がなければならぬのである。互に一致し誠心誠意を以て仕事に當るならば仕事の上にも良好の結果を收め得ることになる、故に諸君が課長とし若くは上官として部下に對する場合には懇切に愛撫の心を以て指導するやうにして行きたいと思ふ斯くして內外一致し、部內協力して事に當れば御互の間に融和した所の働が出來て總ての仕事が

圓滿に行 はれることになるのである諸君此の心を以て當られんことを希望する諸般の行政のことに就ては度々知事等に對し訓示して居る通り形式的政治を排し實質の進步を圖るやうにして行かなければならぬ、成るべく手續等は簡易にし繁文縟禮を省き仕事を迅速に進めて行くことが行政上も必要であつてそれに依つて多大の利益を得べく仕事も進むものであるから今後一層此のことに注意し

此の心を 以て十分に公務に精勵すると云ふ考へでやつて戴きたいと思ふ各道の實際は狀況に就て、若くは本府の意の在る所は何れ會議に於て部長より話のあることゝ思ふ、大體以上の趣旨を以て各位の奮勵努力を希望する次第である(完)

財界近況
美濃部總裁談

滿鐵鐵道會社の存續に就ては朝鮮銀行としても相應に盡力はして居る目今の所解散側と存續側との間にはホンノ僅な點ではあるけれども協調の纏まらぬ所がありて其れが爲めに幾分行惱みの姿であるが同社の將來に關係する所少からぬ故是を存續せしめたいものである金利の引下問題は觀測の仕方にも依るが金融界の現況に鑑みて多少引下をなしても可なりと主張する者も居るが固より此の議論も試驗の上でなければ俄に首肯し難いが或點は同意される。內地に於ける事業界合同の趨勢は可成に眼に立つ程度に在る然し合同の條件の良いものは合同談も進捗するがさもない者は容易に纏まらない毛織合同の如きも捗々しくない一例である關東州の金建實施は當然起るべかりし多年の懸案が時來りて今日解決を見んとする者であつて其經緯を見れば敢て怪しむに足らんのである

全國校長會議
今秋奉天にて

滿洲鐵道會社後援にて來る十月初旬奉天に於て日本全國中學校長會議を開催すべく內地より約百名の參列者ある豫定なりと

委託生徒採用
海軍省より京城醫專へも

今回海軍省に於ては各醫學專門學校に對し軍醫委託生徒を採用する旨發表せり志願者は五月十五日までに各所屬醫學專門學校へ願書を差出す事になつて居るが京城醫學專門學校に於ても成るべく多數の志願者を出すべく各生徒に對して奬勵しつゝある由右に就き某海軍將校の語る所を聞くに

戰時に於て軍醫が兵力の上に負ふべき責任の重大なる事は今更喋々を要せざる所であるが平時に於ても之れ以上の重い責任があるそこで海軍に於ては現在軍醫が不足を告げて居る專門學校卒業者は直に六等官(中尉)に採用して六ヶ月乃至一年間軍醫學校(東京築地海軍軍醫學校構內)に入學せしめて實地の研究を爲さしめ卒業の上は陸上又は海上に配置して實務に就かしめ勤務中は順次に選拔して普通科學生高等科學生選科學生として一年乃至二年間軍醫學校に於て諸方面の研究を爲さしめ新知識に遅れない樣にしてある軍醫學校には施療患者を收容して內科外科婦人科小兒科其他各科の實地研究を爲さしむる

…ても民間で開業するには少しも差支へはない而して昇進も早く少尉から中尉になるには三年大尉に進むのが四年(海上勤務の者は一年少し早い)少佐から中佐に昇るのが二年それ以上は皆二年から三年で早いのは大佐以下であるから三年每に順當に進級すれば中將になる者は稀だが少將に昇る事は左程難事ではない俸給も普通會社に比して優るとも劣らない且つ軍人恩給も多く地位を占むる上から見ても社會的何れから見ても上乘だと思ふ且つ勤務中の半分は研究に充てられてあるから勉強次第では何んな大家にでもなれる軍醫博士になる人も少くない

因に委託生に採用されると同時に軍籍に入るので徵兵の關係は無い手當も委託生に採用されると每月三十一圓支給される生徒中はまだ軍人ではないが色々の點に就て特別の待遇を受ける事になつて居る云々

地方施設と民情 (十)
驚くべき民衆の覺醒
十の理論よりも一の實現 朴黃海道知事談

十年前と今日とを比較する時世人は本道は甚だ危險分子が多くて種々の過激運動をやる樣に思ふ樣であるが實際は本道の民心を察すれば左程甚しくない事が分る筈である或は若干の不平家及或種の運動を起すが如きはあるが何なる時代を問はず史の證明する所であるが本道の人心は何等他道に比して甚だしく險惡でない事を確信してゐる且つ目下の人心傾向及思想の趨勢は今日の狀態は極めて平穩無事であつて雲泥の差があると云つても過言でない余が曾て地方官に奉職した時と今日とを思へば四五年前に於ては產業、敎育、交通、衞生等に對し住民が自覺的に之れが振興發達を圖らざる施設に對して無關心であつた施設を待たずして其設立に努力は勿論官府の施設に對してすら多少不備であつたが今日では教育機關の如き當局の

して居る其他如何なる事でも民衆の覺醒は實に驚くべき事が多い此の點に就ても全朝鮮人の將來を考へて誠に慶賀に堪へない施設を爲した事は今更喋々を要しないが斯は時代と民度に順應する文化政治の實現であつて著々方面諸機關の設置其他種々の施設總督が赴任以來教育の振興地

實績の擧 がるのを望んで居る蓋し今日は十の理論よりも一の實現が必要であるから誠心誠意此文化政治の實現に努力する考へである如何に文化政治が民衆の幸福を增進し安寧を圖ると云つても其の實績が伴はなければ何等の益もないのである故に朝鮮統治に就ては著々其實現を圖らなければならぬ。

國家の爲に慶賀
李堈公殿下の司令部附は司令部の名譽 大庭軍司令官談

李堈公殿下

今回李堈公殿下には朝鮮軍司令部附仰付けられ軍職を執らせらるゝこと、相成つたのは眞に國家の爲め慶賀に堪へざると同時に又朝鮮軍司令部の名譽である殿下には從來陸軍中將であらせられたが軍職には御就きにならなかつたのを今回軍司令部附として實務を執らせらる、ことゝ相成つた次第で他に何等の意味はない現に我帝國皇族の御方々は畏くも重職に就かせられ進んでは實戰にも臨ませられて居る彼の日露戰役に於て伏見宮中將殿下には第一師團長として最も惡戰苦鬪であつた南山の攻略戰に參加せられ彈丸雨下の下に御勇戰遊ばされ又閑院宮殿下にも騎兵旅團長として本溪湖附近の戰鬪に而も大部隊の敵陣に馬を進められ遂に敵を潰亂せしめられたことは吾等將校の頭腦に今も猶新しい印象を殘してゐる、又李王世子垠殿下に於かれても現に軍職に在らせられ只今では陸軍大學校に御在學中にて帝國の軍機に觸れた軍學上の御研究遊ばされて居らるゝ次第で今回李堈公中將殿下が軍司令部附に御就になつた以上は軍司令部の軍機の總てに御關係され苟くも殿下に對して軍機の秘密等は毛頭なく樞機に御參與せらるゝのである隨つて朝鮮軍の有らゆる軍機軍務は殿下の御前に展開されるのである初登廳せらるゝ日は多分三四日頃に相成るであらうが誠に悅ばしきことである云々

美濃部總裁歸城

東上中なりし美濃部鮮銀總裁は一日午前九時南大門着歸城せり

德富氏招待會

京城日報社にては一日正午より國民新聞社長德富猪一郞氏夫妻を朝鮮ホテルに招待して午餐會を催したり

人事消息

▲近藤殖銀光州支店長 中村水原各支店長は卅日夜入城浦尾旅館へ秋吉大田 久末江景 兵頭裡里 濱田群山 窪井馬山 森永統營 伊賀晉州 中林井邑 山崎竹代稲 山本仁川各支店長は三十日入城山本旅館へ非番平壤 藤成興 伊原支店長は三十日夜入城

▲峰崎正治氏(京大教授) 一日夜入城朝鮮ホテルへ

▲熊木利平氏 同上

▲深柳政太郞氏(貴族院議員) 二日入城朝鮮ホテルへ

▲西島庄太郞氏(日本運輸專務取締役) 一日朝入城山本へ

▲秋月榮次氏(平南道技師) 三十日夜退城

▲野口耕一氏(元山土木出張所長) 一日朝退城

▲谷幸次郞氏(平壤土木出張所長) 同上

▲榛葉孝平氏(釜山土木出張所長) 同上

▲山崎眞雄氏(總督府事務官) 同上

▲馬場鍈一氏(法制局參事官) 一日午前九時入城

▲熊本利平氏(實業家) 一日午後八時入城朝鮮ホテルへ

▲來舶校長榮轉 京城仁峴公立普通學校長來海吉盛氏は今回島取縣米子町義方公立尋常高等小學校長に榮轉一日出發せり

學生マント 金四圓五十錢以上金八圓半迄
二重マント 金拾圓五拾錢以上金拾參圓迄
レンコート
モジリ外套及 金九圓以上金十一圓迄
御入用の節は御一報次第見本御送り可申上候地方よりの御注文は引換小包料七拾錢御送付下されば御注文次第御送り可申上候
但し學生用は學校名及帽章御知らせ下さい
東京市神田區今川小路貳の五 合資會社 富士商會
電話九段二八四四番 振替口座東京二四五九〇

海外內地に大好評を博せる弊會特製加工の
防寒防水 薄地羅紗マント

本商會は從來陸海軍其他官衙學校に製品全部を供給しつゝありしが今回天下の需要に應ずる爲め益々努力し價格も低廉に改め御便利を圖り候間何卒御引立の程奉願上候

小說
不景氣知らずに安全第一の好副業は貸本です面白くて多く儲かる好副業は小說の貸本です御開業希望の方は郵券六錢送られよ目錄並に「確實に儲かる貸本店開業の手引」を呈す ● 大阪市南區三休橋筋谷南入 樋口隆文館

四季枕
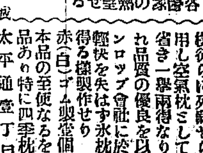

實用新案 純良ゴム製四季枕!!
旅行に空氣枕……熱病に氷枕
絕體完全なる空氣と水の兼用枕
火事に消火器熱病に氷枕の必要は一般に認めらるゝも平時は氷枕も消火器同樣徒らに死藏せらるる故に此死藏器を利用し空氣枕として兼用出來れば無駄を省き一擧兩得なり而て本品は品質の優良を以て知られたる神戶ダンロップ會社に於いて空氣枕としての輕快を失はず氷枕としての重寶に堪へ得る樣製作せり
本品の至便なるを見て世に類似の粗惡品あり特に四季枕の商標に御注意を乞ふ
赤(白)ゴム製壹個參圓(小包料拾錢)
京城太平通一丁目 大熊醫科器械店護謨部 振替京城八三九五番

警察官必携の鮮語獨習書なり
日鮮 警察用語
菊判著四六版ポケツト形總クロース金文字入 送料共一圓
振替京城二貳二參電話二五二七 京城本町 ウツボヤ書籍店

撫順炭
滿鐵撫順炭特約販賣店
官營平壤無煙煉炭販賣店
京城府旭町通一丁目
(コ) 近藤謙助商會
長電話八三五番 振替京城五六八三番

男女學生、商店銀行會社事務家の大好評を受け忽ち十七版發行
早く彈ける珠算の覺え方
某大實業家の述懷に「折角讀み書きが上手でも珠算が下手なので採用せぬ事がある」と
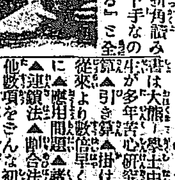
珠算下手は活社會の落伍者なれば一生の損ばかりでなく他人の前で思はぬ恥をかく事がある
▲本書は大阪商業學士中木商學士が多年苦心研究の結果▲寄せ算▲引き算▲掛け算▲割り算を從來より數倍早く彈ける秘訣に▲應用問題▲諸等法▲比例▲連鎖法▲開合法▲利息算他數項を如何な初心者にても一箇月で修得の出來るやう密なる挿繪を七十餘個挿入しカナ附で手に取るやう詳說せり 四六版上製美本也
▲特價金壹圓六拾錢 前金注文送料廿錢
無代進呈 ソロバン補助器 此際御注文者に限り
本器は東都大好評の新發明品にして本書と共に御送付す
振替口座東京四八一三〇番 東京市神田區表猿樂町四 東光社

總督夫人のアットホーム

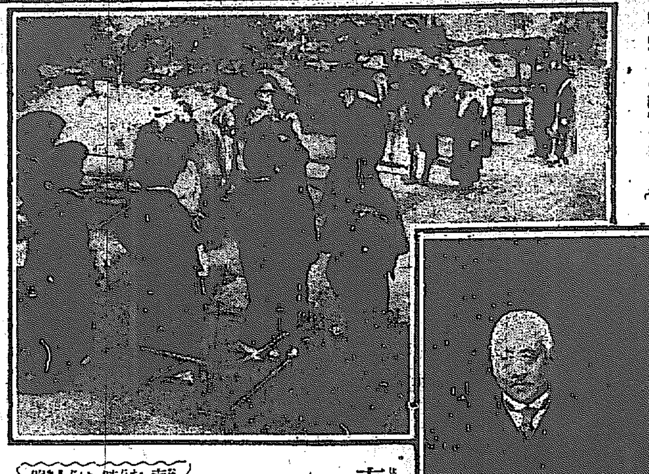

【上】七百の賓客が總督官邸の後庭に樂ひたる處　【下】當日の總督夫妻

春と色を競ふ 貴賓七百の宴
春の歡びに滿ちた倭城臺 總督夫人のアットホーム

南山麓一帶の葉櫻に和やかな春風の流る・卅日午後三時から倭城臺の總督官邸では總督夫人寄子の君が御主人となつてアットホームを催されました

當日御招待を受けた內鮮官民及び外國領事外國紳士の令夫人達は或は夫君同伴で綺羅びやかな春の裝に自動車馬車人車を驅つて轍を連ね官邸に到著、

玄關車寄で守谷秘書官齋藤波田中通譯官等の案內で應接室に入りやがて總督夫人より一々丁寧な御挨拶があり食堂で茶菓の饗應がありました。寄子夫人は草色の金紗御召に至極質素な御姿ゆ晴れやかな御顏には喜びの色が溢れてゐた賓客の一人二人に心からの

御挨拶があつた齋藤總督も今日は黑のモーニングに巨きな體を包んで寄子夫人と並んで御愛想が善い。食堂では淑女貴婦人達が四方山の御話に花を咲かせて卓を圍んでゐられましたが別室の活動寫眞が開始されたので先著の一部分は活動寫眞を觀覽されました

第一のフヰルムは米國最近の撮影に係る飛行機曲乘の手に汗を握らせられる場面なので觀覽の紳士淑女は映寫幕に浮び出た緊張した場面に息をさへ凝らされたやうに見受られまして第二は吉野川の筏流、總督府の活動寫眞技師が自慢の映寫は次から次へと

映寫幕に浮かびました。活動寫眞を見終へた方々は新綠に風薫る庭園に出で松の濕やか靑苔を踏んで綠泉亭に少憩、此亭から東部京城を鳥瞰して洋酒の滿を更へく外國人や愼深く御茶を喫る淑女達の顏には長閑な春光が輝いてゐました斯くて三々伍々打連れて

山上の亭から林間を廻つて花園までの散策に晩春の快よい喜びを盡した方達は表門から官邸を辭されました午後の三時から約七百の賓客が斯う云ふやうな快よいアットホームの喜びに浸り盡されて春の夕が來ました官邸外では絶えず奏でる音樂隊の

行進曲が惱ましい程に靜かな春の空氣の中に流れて今日のアットホームの喜びを添へてゐた

鮮人の覺醒 府內の向學熱が著しく旺盛

京城府內に於ける鮮人の向學熱は近年著しく膨脹し四月二十九日の現在に於て公私立普通學校以外の書堂數百四十六、生徒男二千六百六十八名、女二千六百八十三名に達し此總經費一箇月三萬零百二十二圓に上ると

英皇太子殿下と共に 後庭に記念の御手植
金百五十磅を窮民に頒ち給ふ 未曾有の熱誠なる歡迎

【マルタ廿六日發電延着】日本皇太子殿下には午餐會後一度御艦にあらせられ午後五時又復御上陸總督のアットホームに御列席相成りたるが

殿下には庭園を御遊歩遊ばされジョージ親王と共に後庭に於て記念樹の御手植あり六時四十五分自動車にて郊外に出させ給へるが各村落の住民は擧つて沿道に群集し

熱誠なる奉迎をなせりこれ從來マルタ島を訪問せる外國君主並に皇族の曾て受けたることなきものなり尚殿下には御出發に際し金百五十磅を領事ホーン氏に御下賜相成りマルタ島內の

窮民に頒たんことを御依頼せられたるがこの一事はマルタ住民に多大の感謝と永久に歷史的記錄を與ふるものなるや勿論なり

皇后陛下畜產博へ御成
◇◇◇畜產奬勵の畏き思召より◇◇◇

元陸軍被服工廠跡に於て開催の中央畜產會主催の畜產博覽會に對し皇后陛下には畜產奬勵の思召を以て來る五月二日午前九時御出門行啓あらせらるべき旨三十日仰せ出されたり當日雨天の場合は取止めとなる由（東京電話）

逆に會社側から 解傭期限を撤廢せよ
電業組合員の脅も利かぬ 萬一に處する準備

大阪電燈會社の電業組合會員より會社へ提出せる十四箇條の要求に對し會社は其の中の解傭期限の一條を撤回すべしと要求し來る十日回答の旨提示せり二十九日午前双方代表者の會見ありしも午後四時談判破裂し形勢刻々危險の度を增すされど遞信局及び府廳側にては萬一の場合に處する準備あり全市暗黑となるの憂い無しと云ひ居れり（大阪特電）

日滿大飛行は一時間に百哩
所澤長春間を十八時間

所澤長春間の飛行は一時間百哩十八時間を以て到着すべき豫定なりと（東京特電）

蓋を明けた 京城生產品評會
崩雪の樣に押し寄せた群衆 意匠と技巧の光

京城商業會議所の主催京城生產品々評會は、大なる準備と、大なる期待との下に五月一日を以て京城公會堂に於て其の第一日は開かれた、此日の公會堂は、

中央塔より流る、幾十條の萬國旗、輕く吹き來る春の麗な風に靡つて、會場入口に交叉せる大國旗と相待ち、遊心そぞろ湧き立つを覺ゆる・入口を通つて直ぐ右手の階段を登ると其處が卽ち會場だ天井から縱橫に引き廻された數限りなき色樣々な

萬國旗は、處狹いまで列べられた二千餘百の出品物に一段の花を添ねてゐる、正面に飾られた於義洞公立簡易工業學校家具、扳金、鍛工科生徒の製作品並に中央試驗所の出品物は參考品として萬餘の群衆を見張らしむるに充分である

意匠の粹と、技工の精を誇る一般出品物の大部分は早や『賣約濟み』の赤紙が貼られてある、斯くて一種言ふべからざる織巧的な雰圍氣に包まれた群衆は正面の出口から堤を切つた水のやうに渦を卷いて流れて行く、其の光景は寧ろ物凄まじい程である出口の右手、

綠の立木に圍まれた廣き構內は、紅白の幔幕引きめぐらし、正面を飾る假舞臺は、今や將に京城商工聯合會主催の下に大餘興の幕が切つて落されやうとしてゐる、一係員の話に依ると正午迄の入場者は無慮二萬と註されたと、以つて

此の會が如何に京城市民に大なる期待を以て迎へられたかを察するに難くない因に開會式と褒賞授與式は第三日卽ち五月三日盛大に擧行され多數知名の士を招待する事になつて居ると

洋服を橫領

府內蛤洞三三李明雲（二七）は黃金町野村義治方に雇はれ郵便配達夫として從業中昨年九月野村方から洋服一著を橫領した外唐珠洞飲食店金大弘方でも同一手段で三回其他數同に亘り同一手段で橫領窃取したが西大門署に檢擧さる

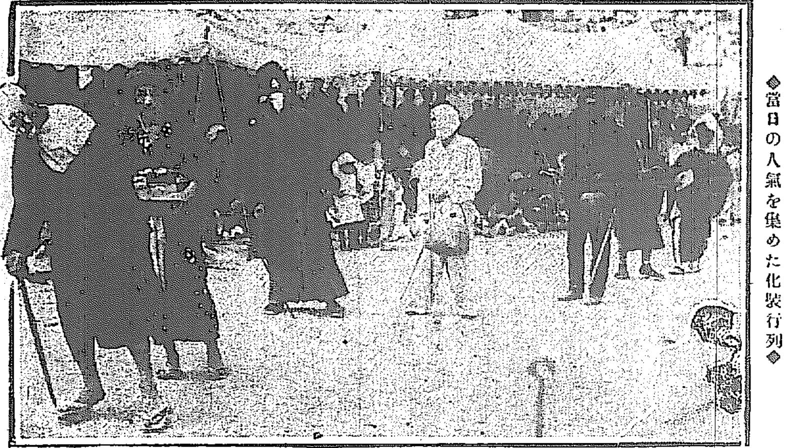

◇當日の人氣を集めた化裝行列◇

感激と法悅の中に 莊重な授任式
僧房の林に續く行列 天主敎大僧正授任式

一日午前九時より明治町佛國天主敎會に於ては大僧正授與式を盛大に行ひたるが。早朝より禮拜の群は刻々蝟集しさしもに廣い構庭は善男善女で溢れた

會堂前の石階の上には綠濃き松の葉のアームは設らへられその邊にリラの花は高く香つてゐる、聖堂內は美しき布帛を以て飾られモザイク風に五彩で彩られた高き窓硝子を透して春の外光はほの明かるく漂い聖壇の燭の火

天國へしめやかな祭語を交すが如くゆらめいてゐた。定刻が來ると先頭にムッテル老大司敎の牡丹色の外衣を裝ひ澄むだ瞳を上げて聖壇に進む

信徒は靜かにそれに從うた、衣擦のさはめきの中に莊重な混聲の曲が柔和な律を以て奏でられると禮拜が人々の胸には敬虔なブラウスラウヌイの十字は切られた。會衆無慮三千人、在留外人、日本人の少數も交じつて式は十二時に至る四時間

感激と法悅の中に無事擧げられたがムッテル老大司敎の補助司敎としてドマンシュ司敎は授品された。式後しめやかな行列は僧房の林に長く〳〵打ち續いた、

三百餘輪轍を連ねて
牛耳洞自轉車遠乘大會

本社並に京城輪業會後援の自轉車遠乘會は素晴らしい一般の人氣を呼んで愛輪家の意氣込は大したもの

參加申込數九百を越ゆると云ふ盛況、係員は當日の籤引やら申込整理で連日忙殺されてゐた。五月一日春陰漠城の天地を罩めて絶好の觀櫻日和、未だ朝霧濃い午前六時頃より集合場本社前に到著する選手踵を接し午前八時頃には最う人の波が

本社前廣場に渦卷いてゐた。三角の小旗を車輪に結び著け輕裝の選手は最う自轉車上の人となつて輪乘をしつ、出發の時を待つ自動車、自動自轉車數臺は一行の前後に立つ事となり數點の振鈴で三百の選手列を正し社前に集合し午前九時卅分旗を

先頭に飛鳥の如く選手は大原本社長以下多數社員の見送りの中に出發した。潮の流る、が如く此蜿々たる長蛇が黃金町通を東進すれば黃塵濛々と三百の選手を包み偉觀壯觀、黃金町四丁目角から御苑前を北進した市內は特に除行し相警めて危險を避けたが京城

高商附近よりはスピードを出し初め途中二回少憩一路北進した今日の此偉觀を見んとする群集は街上に溢れ、春の行樂なる日曜日の事とて素晴らしい賑を呈した。途中は相互に故障車の修繕等を加へ一同元氣旺盛些しの故障もなく十二時

先頭は牛耳里に到著し逐次諸車到着し自轉車を置いて徒步牛耳洞の葉櫻の青葉に春日を避けて籤引やら茶菓の饗應に三百の選手は一團になつて嬉戲し此自轉車遠乘大會は空前の大成功を收めて春の行樂を恣にして午後五時全く散會せり

龍山の火事
酒保佐藤牧支店から

三十日午後一時十分頃龍山軍隊官舍所在地酒保佐藤牧支店倉庫より發火し陣軍官舍の火事だと云ふので好奇心を起し見物人の來集する多數で非常なる混雜を極めたが幸ひ半燒で損害約三千圓位だこの發火の原因は店主佐藤力三郎が午後九時頃倉庫にビールを引き出す爲提灯に蠟燭を點け其儘忘れて置き去りたる爲め失火せるものなりと云ふ因に保險金三萬圓の契約あり

崇二ヶ岡二百の 健兒の肉躍る
改造記念大運動會 歡呼潮の如く湧く

私立京城高等商業學校の改造記念大運動會は既報の通り五月一日春光れる崇二ヶ岡の同校庭で擧行、

二百の同校職員學生が運動會の理想化を意氣込んでの努力だけに昨秋にも勝る化々しい前景氣で此意義ある運動會は開催された。素晴らしくて宣傳の效果で早朝から崇二ヶ岡へ詰かける觀衆は潮の如く犇々と集まり

定刻前に來賓席は紅紫とり〳〵人を以て埋めトラックを圍む群集は無慮二千京城の早天をかす煙花に青年の意氣は白熱し觀衆は熱狂し午前九時第一回の二百米の競爭から隣の寧は崇二ヶ岡を搖るかせ歡呼喝采頻りに湧く斯くて午前は三十一番の競技を了つたが

特に日の出小學校、女子普通學校女兒の遊戲は美しい彩を見せて大喝采を受けた。此學校の運動會の特色である賣店、タイム等の設備は確かに至れり盡せりである正午中食に先つその假裝行列は女やら警部車夫と丁度人世の縮圖の如き世相を寫して

樂隊を先頭に場內を一週して大喝采を受けた、正午來賓は圖書館で饗食の饗應一般觀衆は賣店に殺到してビール、サイダー、辨當の逃げに歡る誰し午後一時再開、吹一の響きがない校庭の白堊二百の健兒の低音は力強い調子で第一校歌

改造記念校歌の合唱があつてフレー、フレーの歡呼が快よいメロデーを晩春の空氣に響かす、第卅二回棒倒しは南軍の勝となり再び壯裂なる競技に入り八十六番の競技滯りなく終る午後六時散會せり

火藥を竊む
火藥庫の錠をねぢ切り

福岡縣田川郡採銅所村石灰製造業增田梅太郎所有の火藥庫を二十三日夜何者か鐵錠を捻開け在中のダイナマイト百四十本雷管百三十個導火線四十間を竊取せる者あり犯人は鮮人なるもの如く直方地方に潜伏の見込みにて嚴探中（下關電話）

エンゲイ

◎浪花節を聽く 浪花節の辰雅酒天を聽く、辰雅は紀文の亡者九郎出を演じてゐたが相變らず上品な語口は立派であつ酒天は花講二席、前席は義士勝田新左衛門二度の精娶と云ふ力椀り入つたもの後席は大日蓮法難錄伊豆の流罪で大日蓮を彷彿させた流石新人だけに節も話も明晰であつた

內地觀光團
高敞郡主催の內地觀光團一行約二十五名は五月五日出發二十五日歸開すべし

岐阜視察團
岐阜縣エビス會主催の鮮滿視察團一行五十名は[illegible]鮮の豫定なりと

細菌學講習終了
去十日より總督府細菌室で開催された各道公醫の細菌學講習は二十九日午前十一時より終了し正午京城俱樂部にて午餐を饗應したり

朝鮮ホテル支配人
朝鮮ホテル支配人醍醐原眞雄氏退職につき常之介氏同支配人に昇進せり

大連株式
[illegible]

安東株式
[illegible]

たなざらひ
五月一日より五日間
さへすれば只金に代へ 損は覺悟の上 よいさ云ふ
時價三割より四割安
上手のお買物はこの時はずさずに
京城 おちぬや 本町

倉荷證券紛失廣告
番號 第百七號
發行月日 大正十年三月四日
品名 三元圓印晒天竺
個數 四十個
名宛 安盛商事會社
右大正十年四月卅日午後三時頃南大門通ニ於テ紛失セシニ付キ無效ト、右廣告候也
大正十年四月三十日
內國通運(合社)京城支店

貴金屬製作 時計眼鏡
仁川本町 糸岐商店
電話三七〇 振替京城七一一番

廣告
京城府漢江通十六 食料品商 中崎商店 電話五五一番
店員 貳名採用ス（左記各項ニ適スルモノ）
一、年齡 貳拾歲未滿
二、資格 日本人高等小學校卒業以上
三、理想 將來貨ノ商人タル可シト自覺スル者
以上

最新刊
▲大正十年度 朝鮮職員錄 定價一圓八十錢 送料廿錢
▲處世と倫理 定價一圓九十八錢 送料廿錢
▲勞働運動と新哲學
▲修養百話 定價
京城本町一丁目 大阪屋號

今曉失火の際は早速御馳付け被下御盡力に預り候段奉謝候混雜中御尊名伺洩有之候哉も難計不取敢以紙上御厚禮申上候
大正十年五月一日
龍山陸軍構內 佐藤牧用達部

◎若き男女の必讀書出づ（最新刊）
生殖器圖解研究 其疾病療法
男女の愛は是れ天の與へし生命の妙機なるも從來秘密として人に語るを避く、されば若き男女は之を人に問ふこと能はず不知不識不幸の生に陷り快樂の謳足を知らず不幸一生を終るもの鮮しとせず、されば本書は嫁入道具の一として本書の如きものを持參せしも偶然に非るなり十二章四百餘頁に分ち密畫を以て詳細の說明を加へたるもの
東京神田三崎町九 振替東京一八二三 隆文社出版部

本場正調 鴨綠江節の 定價一冊金八拾錢也
裝幀は瀟洒、寫眞は艷麗、歌詞は豐富、音譜は本場の正調、印刷は鮮明なり、此の書によりて始めて我が鴨綠江節は永遠の生命と絶大の權威とを認めらるべし天下の粹人雅客は是非一部を其の座右に備へて愛誦したまへ
發行所 安東縣五番通二丁目四番地 鴨綠江節研究會 京城日報支局內（假事務所）

脚氣貴重藥
旭藥品工業株式會社製造
エクイニン 說明書贈呈
本品は脚氣病に對して眞に神の如き卓效を有し輕症は〇・一瓦を含有する錠劑四乃至六個を以て根治し重症と雖も十五個乃至二十個を以て全く根治せしむる貴重藥なり切に諸賢の高評を俟つ
▽六錠 一圓 ▽十八錠 五圓 ▽必治保證
京城南大門通二丁目 新井藥房 電話九〇四、一〇六八 振替京城一六番

移轉及大擴張急告
拜啓春陽の砌り各位益々御清穆の段奉賀候就ては弊明月館支店儀在來家屋狹窄の爲め貴客の不便尠なからず依て今回顧客に御滿足を與ふ可く左記場所（元長春館跡）を改築致し府內唯一の大廣間（五百人收容の宴會場）を完備可致其他各室の裝飾器具の選定あり料理の新鮮等移轉を期し一大擴張と共に革新致し候條何卒舊倍の御愛顧と御引立あらん事願上候 敬具
追テ五月十日敎義洞（元長春館跡）ニ移轉可致夫レ迄ハ從前ノ仁寺洞ノ方へ御光來被下度候
京城府敎義洞一四五番地（元長春館跡）
朝鮮御料理 明月館支店
電話 一〇六四 二八六二 一二五三 一七三三 番

五月二日京城[illegible]九時半南大門發車[illegible]一行二十[illegible]府に投宿四日午後十一時十分平[illegible]で修了證書授與式を擧げたり[illegible]名は五月三日發十六日何れも歸[illegible]途に向ふ豫定なりこ

朝鮮と護謨工業

護謨靴の需給に就いて

元山商業會議所 笠松書記長談

【元山】輓近有ゆる方面に護謨の利用が激增したこ共に各國とも護謨工業の勃興は實に著しい勢ひを示して來た事は今更申す迄もないが我國に於ける近況を見ても從來僅に外國人に依つて經營されて居た小數の護謨工場が最近に至つて最も盛な地方例へば神戸であるこか乃至大阪東京の如きは見る間に大規模の工場が軒並べて黑煙を吐くに至り、殊に其の製品の如きも是迄護謨工場こいへば必ずタイヤが然らざれば護謨枕か玩具、護謨人形、ゴムマリの類に限られて居たものが、昨今に至つて其の製品の種類が非常に多方面に亘つて來たのである是は要するに

護謨の利用 が多種多樣に擴大されて來た結果だこ思はれる。然して其の多種類に分れた製産品の内で最近最も旺盛を極めて居るものは云へば先づ第一に彼の護謨靴に指を屈せねばなるまい、今日總護謨靴こして市場に出て居るもの、起源を見るに漸く昨年の春頃から生産せらるゝに至つたもので其の以前ゴム原料（リプトスモーク）其儘を靴型に張つて造られた純護謨靴こいふのが一時世に出たが是は體裁の頗る感心しない爲に歡迎せられず暫らくして其の需要は杜絶し之に代つて此護謨靴に依つて造らるゝ現今の總護謨靴が勃興したのである、而して此護謨靴の靴工業の最も旺んなのは

第一に神戸 之に亞いで大阪、東京の順位であるが神戸に於ける今日の生産力は其以外の各地の生産を合しても到底之に及ばない位隆盛を極めて居る、前月私が神戸に行つて調査した時は神戸市内丈けで護謨靴を製造する工場が大小合せて二百五十餘軒で其の一ヶ月間の生産能力は平均十萬足に達する狀態であつた、尤も此内には隨分劣悪な粗製品を造つて居る工場もあつて一樣には云へないが既して比較的優良品を製産して居る工場は殆ご晝夜兼行で全能力を發揮して製造を急いで居て尚且つ需要の半をも滿す事の出來ないこいふ有樣であつた

製品の販路 は恐らく日本帝國こ云うて好いが其内でも多數に需要せらるゝのは北陸地方から北海道方面の雪國こ九州の炭坑地であるこ云ふ事である、元來護謨靴の特長こする所は防水こ防寒に妙を得て居るので從て北陸や北海道乃至四六時中水に浸つて作業に從事する炭坑夫などにより多く歡迎されて居るのである、此故に於いて内地に比して寒氣の嚴しい而して雪の多い朝鮮殊に古來靴で育つて來た朝鮮人には其の習慣や風俗から云うても最も進んで需要せられねばならぬのであるが事實今日迄の狀況では未だ内地に比して其の

普及されて 居る程度は著しく劣つて居るのである是は未だ全鮮に亘つて普及さるゝ丈けの製品が移入されてないのこ（昨年中朝鮮に移入された概算五萬足内外こ思ふ）今一つは前述の通り優良な製品を出す工場は内地に於ける需用のみに追はれて居て未だ朝鮮に移出する餘力なく從つて今日迄朝鮮に來た製品が概して粗製品であつたが結果自然需用者から護謨靴の眞價を誤解せられ其需用を鈍らして居たに因る所が多いこ思ふ這回元山に設置せられた護謨靴製造場朝鮮護謨工作所は以上の事情を諒して内地から移入さるゝ

粗惡なる品 を驅除し護謨靴の眞價値を普及する爲め最も進歩した機械の設備こ最も熟練した技術者に依つて極力優良品の製産に著手せらるゝ事こなつたのは朝鮮の爲め甚だ意を強うするに足るこ云はねばならぬ今日の生産力こしてはまだ一ヶ月二萬五千足乃至三萬足に過ぎないが近く滿洲各地及び間島方面から西伯利に亘つて販路を擴張するこ共に尠くも百萬圓以上の資金を投じて株式會社こ組織を改むる計畫であるこ云へば蓋し其の前途は甚だ囑望に堪へない次第である

大同江水運復活

益々好況を呈せん

平壤稅關出張所調査

【平壤】平壤輸移出入貨物の大同江水路運送は大正七年以來殆ご杜絶の狀態であるが最近に至つて復活の機運に向ひ本月十一日移入貨物積載艀船三隻（貨物六十四噸）の入津を見た此種の水運利用は今後益好況を呈する見込である之が現象は次に示すが如く朝鮮郵船會社の内地、西鮮間定期航路增設、一般船運賃の低落船腹の增大等に主因するものである

一、輸移入貨物の鎭南浦港經由增加

朝鮮郵船會社が昨年十月橫濱、新義州間定期航路の開設以來同社船の鎭南浦港廻航が頻繁こなるに從つて當地輸移入貨物で同港經由のものが漸次增加の狀勢こなつた茲に於て當地朝鮮商工會社に於ては本年一月以降朝鮮郵船會社貨物取扱ひ店こして當地輸移入に係る朝郵汽船便貨物の取扱ひを開始した結果從來京濱、阪神其他内地各港仕出の輸移入物は船車聯絡扱ひこして鎭南浦港經由鐵道便に依り輸送せらるゝものが激增するに至つた

二、朝鮮商工會社に於ける大同江水路運送開始

朝郵汽船便輸移入貨物の鎭南浦平壤間の運送は前述の通り總て鐵道便に依つたのである一方大同江水路に依る時は運賃諸費用著しく輕減せらるゝ處から同社が所有艀船を以て水路輸送を開始するに至つた

惟ふに戰時未曾有の好況を呈した海運界の狀勢は戰亂終局に際して財界の動搖に遭遇するに際し一轉して船運賃の低落船腹の增加を告げた要するに大同江水運の復活は確かに海運界の趨勢に順應した當策である

師團長檢閲

【淸津】第二十師團長淨法寺中將は二十九日午後五時第五守備隊檢閲の爲め來淸守備隊在鄕軍人官民有志多數の出迎へを受け午後七時より官民有志の歡迎宴に臨み明治旅館に一泊の上翌三十日は淸津守備隊を檢閲の上午後三時出發赴任せり

鮮人の爲に

活動寫眞開放

【平壤】去る十六日施政宣傳講演會の夜會場に於て一般鮮人の爲活動寫眞を開放し觀覽せしむる筈であつた處生憎當夜機械に破損を生じたので延期してゐたが卅日午後六時より第一公立普通學校々庭に於て一般鮮人の爲め開放觀覽せしめたが觀衆頗る多數異狀の盛況を呈した

翠野郵便所設置【平壤】

平壤郵便局管内黃海道海州郡茄佐面翠野里に五月六日から翠野郵便所を新設し郵便電信電話事務を除く外各般の事務を取扱ふ事こなれり

中山平壤驛長【平壤】

平壤驛長中山溪也氏は胃癌に罹り撤て東京胃腸病院に入院中なりしが本月十六日退院鄕里鹿兒島縣糸崎町村山傳一方にて療養中二十七日午後三時に逝去せりこ

類例のない好成績

大邱金融組合現狀

【大邱】内地に於ける産業組合は其の組織大規模にして資金の充實に努力し組合員の福利增進に積極的の計畫を爲しつゝあり現に大阪神戸の如きは市全體を網羅して尚ほ足れりこせず市の接續町村より引ては府縣の行政管轄區域こ一致する如き擴張をなし居れるが右に反し朝鮮に於る

都市金融組合 は兎角内鮮人の意志の疏通を缺ぎ鮮内二三都市にありては鮮人側は内地人より分離するありて一組合を組織するもあり斯くして組合の機能を充分ならしむ能はざるものあり然れども大邱金融組合の如きは斯る惡傾向に超然こして内鮮人よく調和融合し組合の健全なる發達を遂げしめんこするの熱誠を示し居れるが此傾向は總て一般に開催したる總會に於ても窺知するに足るものあり大邱組合の總會は過日在鄕軍人大邱分會集會所に於て開き大正九年度貸借對照表損益計算表利益金處分を滿場一致にて原案通り可決し役員の改選に移り全部重任こなり從來

飮員中の幹事 に古藤喜磨氏を推薦し十年度役員報酬に對する報酬は豫算の範圍内に於て組合長に一任することゝなりて組合員に鮮人てふ差別的感情を挿はさみたりこ云ふ暗影の認むべきものなかりしが斯る渾然たる融和の狀態は他に類例なき處にして僞に大邱組合は大正九年度に於て一萬餘圓の純益を擧げ滯貸の如き極めて僅少にして成績頗る良好に進展しつゝあり

滿洲財信

老兎生

◎昨年四月東亞證券の成立を境こして九天直下の勢ひを以て不景氣風が襲來し爾來奉大の上下を擧げて青息吐息、然れども昨年中は何こか理窟を付けたり、今に景氣は挽回するだらうこか角誠意を認むる事が出來なかつたが愈年が明け不景氣は容易に去り相にも思はれず加ふるに支那側は銀の崩落で膨張り振はないこ云ふ調子から一般は次第に落ち付き氣味を示し且つ眞面目こなり落々整理こか事業の合同こかを企て大に誠意を示すに至つたご同時に支那側も銀安は大勢の然らしむる處だ位の見解も付き銀高時代の夢も醒めて來たご見ねて需用口の需用は漸時追ふて增加し貿易界も見直して來たのである

◎此時に當つて突如こして現れ滿洲財界に大波瀾を捲き起さんず形勢を示したのは大連の金建實施問題である、大連の銀建主張者に相應じて銀建を極力聲援してる者は奉天や開原や安東や其他沿線各地には案外鮮くない樣子だ、

◎金建には金建こして立派な主張があり銀建側にも亦夫れ相應な理由もあらう、一概に善惡良否を論斷する譯には行かないが要するに當局の金建制に反對の聲を擧げてる連中を見るこ何だか誠意を缺いで居はせぬかこ思はれる節がある、曰く金建制實施の結果は大連に居住して居る華商側をして奥地へ引き揚げしむるものであるこか大連の繁榮を滅殺されるものであるこか、或は奥地の取引が困難こなるこか上海方面この便宜が惡くなるこか隨分の云分があるらしい而して華商側は非常な意氣込を以て立つてるのであるから恐るべしなご、宣傳大に努めてる 果ては金建には鮮銀が暗中飛躍をなしたこか何こか色々樣々な浮說が傳へられてるが此の問題は今少し愼重に考慮が拂つて貰ひたいものである、所謂滿蒙經營こか開發こか云ふ立場から而も健實に永遠に支那を利する所以から考慮し研究したならば餘りガヤく云はない方が良くはあるまいか

◎嘗つて三線連絡が問題になつた時も大連ではヤレ大連の繁榮を奪はれるこか華商は同盟して反對するこか隨分盛な評判であつたが其の結果は如何だ、勿論此議は徒らに問題を大にした丈けで朝鮮方面の準備努力が足りなかつたからでもあつたらうが、餘り華商が華商がこ騷がれては見良いものではない、況んや從來大連邊で銀建制を執つてたのが間違つて居はしなかつたか考へて見るがいゝ、

◎金銀の爭ひに埠頭の何やらで出來た二十八萬圓を運動費に充て更に多數の醵金をするこか云ふ話だが夫程の融通の利く資金があるならば寧ろ金券流通の大宣傳でもやつた方がマシではあるまいか、餘りツマラヌ事を云ふたり其の手に乘たりせないで眞面目に誠實に進んでもらひたいものだ、要は兄弟階に何こやらで何處やらには盛に奥地で活動してるではないかシツカリして貰ひたい。賴む

銀行會社

江景電氣 江景電氣株式會社は去月古谷社長病を退き重役亦連袂辭職し西島取締のみ殘り居たりしが二十八日株主總會席上補缺選擧の結果社長以下重役左の如く當選就任したり

▲社長 古谷前社長復職 ▲取締役 松永定次、小林政助、長田直次郎

殖銀新築 朝鮮殖産銀行新義州支店は本年より明年に亘り煉瓦建平家九十坪工費豫算約十三萬圓を投じて新築する事に決定既に其の設計も終了したるが來る五月中旬頃より愈々工事に着手する由敷地は常盤町元金融組合の跡なりこ（新義州）

【紹介】

◎儒城温泉設備改善 大田の儒城温泉で新築中であつた家族風呂浴槽は此程竣工したるこ共に旅館萬利館が曩に安莊な二階建客屋を新築し設備の改善をなして便宜を圖つてゐるので近來非常に浴客が殖えたこのことである

地方集會

●安東木曜會例會 安東縣木曜會四月例會は去る二十八日午後六時半より對亭東樓に於て開催先づ月番幹事比企鍈三郎氏は庶務の報告をなし尚ほ本會員たり杉山信雄、竹尾安之助兩氏轉任其他の理由により退會したるを以て舊例により記念品を贈呈する事に決し次回より滿鐵安東醫院事務長堀氏の入會を承認して實に移り各自忌憚なき意見を交換し午後十一時散會したり（安東縣）

建築金物 家具 諸物具金具 大工道具 其他金物一切

京城本町三丁目 近藤安吉商店 電話本局[illegible] 振替京城[illegible]

流經新藥レスタリン
月經閉止四五ヶ月以内に確實に流經作用を以て容易く應用の目的を遂し得られ優秀なる効力を有せり
藥價一瓶貳圓五拾錢 送料四拾五錢 切手一割增 三錢切手代用
大阪北區曾根崎上一丁目三六地 常盤藥院

第二回木材入札賣御案内

陳者曩に第一回の賣立を致候處時節柄至極安價なりしが成行にて放賣致候爲御買立可致候間販々敷御來與多少に不拘御買上相願度此段御案内申上候

入札賣

一、品目 紅松、杉松、落葉松、鮮松、板、柱、貫小割物、原木、其他建築材一式
一、下見 四月三十日迄に出品樴置濟に付入札當日迄に現品御覽被下たし
一、日時 五月四日（水曜日）午前十時より開始（雨天順延） 麁末ながら辨當の用意致居候
一、場所 龍山營林廠出張所構内
一、入札方法 各口毎に入札し即時開札す 入札用紙は當日入札場にて分配す

大正拾年五月二日

石崎商店京城支店
大一商會
連合入札販賣係

内容外觀共に一新されたる

勸業債券賣出

●割增金空前の多額

初回割增金
一等 三千圓 五十本
二等 百圓 三千本
三等 十圓 千九百五十本
合計 五千本

初回抽籤は來る七月一日
最初二ヶ年は年四回抽籤
二回以後割增籤毎回二千本

●美しき新形十円券

五月二日ヨリ十五日マデ

春の行樂に、旅行に、忘れ給ふな！
イチゴ グレープ アップル ミルク
キャンデー
本品は北海道産名果ノ味ヲ含ミタル滋養卓越ノ珍菓
製造元 古谷製菓工場 札幌

處方を明記して其内容を公開せる
◎ミツワ家庭藥
小平理學博士監督製劑

特長
一、處方を明記して内容を公開す。
一、處方的確にして奏効顯著なり。
一、製劑精確にして効力一定不變なり。
一、藥品純良にして中毒の危險無し。
一、容器完全にして變質の虞無し。
一、内服藥は錠劑にして服用し易し。
一、價格低廉にして永く保存に耐ふ。

◎ミツワ家庭藥の種類

ミツワ健胃錠	ミツワ清涼劑	ミツワ婦人藥	[illegible]	[illegible]
ミツワ消化錠	ミツワ解熱錠	ミツワ婦人坐藥	ミツワ含嗽錠	[illegible]
ミツワ制酸錠	ミツワ祛痰錠	[illegible]	[illegible]	[illegible]
ミツワ緩下錠	ミツワ鎭咳錠	[illegible]	ミツワ鎭痛液	[illegible]
ミツワ止瀉錠	ミツワ結核錠	ミツワ痳疾洗滌液	[illegible]	[illegible]
ミツワ解[illegible]錠	ミツワ人蔘錠	ミツワ點眼液	ミツワ髮毛液	ミツワ凍瘡膏
ミツワ驅蟲錠	ミツワ複方人蔘錠	ミツワ鼻病液	ミツワ腋臭藥	ミツワ痔の坐藥

小山田醫學士編 家庭治療法（全一册） 郵券にて金五拾錢を拂込あれば送呈す。

感冒を治し解熱及鎭痛の効驗顯著なる
◎ミツワ解熱錠 みつわ・ねつさまし
定價 三十錠入 金貳拾五錢 百錠入 金七拾錢 三百錠入 金貳圓
主要成分 フエナチン、アセチールサリチール酸等（詳細説明書記載）
適應症候 感冒、流行性感冒、急性及慢性關節レウマチス、筋肉レウマチス、種々の神經痛、以上諸病に因る發熱及疼痛、俗に謂ふ痳氣、寸白、肩凝。
▼如斯人は◎ミツワ解熱錠を用ふべし▲
一、感冒に罹つた人 一、頭が重く又は痛む人 一、咽喉の腫れて痛む人 一、扁桃腺が腫れて痛む人 一、流行性感冒に罹つた人 一、氣管枝炎で熱ある人 一、肋膜炎で熱が出たり胸の痛む人 一、レウマチスの人 一、痳氣で腰の痛む人 一、寸白で腰の痛む人 一、肩の凝る人 一、關節部の腫れて痛む人 一、筋肉の痛む人 一、神經痛の人

頑固なる喘息百日咳其他咳嗽を鎭むる
◎ミツワ鎭咳錠 みつわ・ぜきどめ
定價 百錠入 金七拾錢 三百錠入 金貳圓
主要成分 プノイミン、安息香酸カルチウム、フエナセチン、ブロームカンフル、ブルテア根末、茴香末（詳細説明書記載）
適應症候 喘息、百日咳、喉頭加答兒、氣管枝加答兒、肺結核、肋膜炎等總て呼吸器病の爲咳嗽の出る場合。
▼如斯人は◎ミツワ鎭咳錠を用ふべし▲
一、喘息に惱む人 一、百日咳に苦む小兒 一、咳嗽の出る人 一、咳嗽が出て睡かれる人 一、喉頭加答兒の人 一、氣管枝加答兒の人 一、痰の粘れる人 一、肺結核で咳嗽の出る人 一、肋膜炎で咳嗽の出る人

肺結核肋膜炎等結核性疾患に卓効ある
◎ミツワ結核錠 みつわ・はいびやうのくすり
定價 百錠入 金壹圓五拾錢 三百錠入 金參圓八拾錢
主要成分 メチレンクレオソート、炭酸グアヤコール、燐酸、乳酸鐵、龍膽エキス、茴香末（詳細説明書記載）
適應症候 肺結核、肺尖加答兒、氣管枝加答兒、肋膜炎、腹膜炎、腸結核、腺病、百日咳其の他結核性の病症。
▼如斯人は◎ミツワ結核錠を用ふべし▲
一、肺結核や肋膜炎又は腸結核で 一、咳嗽の出る人 一、痰の出る人 一、熱の出る人 一、胸の痛む人 一、呼吸の苦しい人 一、寢汗の出る人 一、下痢する人 一、貧血する人 一、身體の衰へる人

祛痰を目的とし鎭咳消炎の効を兼ぬる
◎ミツワ祛痰錠 みつわ・たんせきのくすり
定價 三十錠入 金貳拾五錢 百錠入 金五拾錢
主要成分 抱水クルピン、吐根末、アルテア根末（詳細説明書記載）
適應症候 急性及慢性喉頭加答兒、氣管枝加答兒、肺尖加答兒、肺結核、肋膜炎、其他總て呼吸器病の爲痰の出る場合。
▼如斯人は◎ミツワ祛痰錠を用ふべし▲
一、感冒で咳嗽や痰の出る人 一、喉頭加答兒で咳嗽や痰の出る人 一、氣管枝加答兒で咳嗽や痰の出る人 一、痰の出る人 一、肺結核や肋膜炎で咳嗽や痰の出る人 一、總て呼吸器の病で咳嗽や痰の出る人 一、痰が喀出し易くしたい人 一、痰が出るのを減らしたい人

レウマチス、神經痛等の疼痛を鎭むる
◎ミツワ鎭痛液 みつわ・いたみわりぐすり
定價 一瓶 金五拾錢
主要成分 サリツト、樟腦サンブル、アルニカ丁幾、番椒丁幾、迷迭香油、チミアン油、丁香油、テレビン油（詳細説明書記載）
適應症候 打撲傷、捻傷、頸筋レウマチス、筋肉レウマチス、種々の神經痛、俗に謂ふ痳氣、肩凝等の場合。
▼如斯人は◎ミツワ鎭痛液を用ふべし▲
一、身體の或場所を打つた人 一、手や足を挫いた人 一、レウマチスの人 一、痳氣で腰の痛む人 一、寸白で腰の痛む人 一、肩の凝る人 一、關節部の腫れて痛む人 一、筋肉の痛む人 一、神經痛の人

全國到る處の藥舖其他にて取次販賣す。最寄に取次店なきときは本舖より直送す（郵券代用不苦）。取次販賣商募。副業として確實適當。委託品扱及取次販賣規定申込次第送呈。
振替貯金口座東京七一〇 ミツワ石鹸發賣元 東京[illegible]町 丸見屋商店 (4·1)

慶安太平記

小金井芦洲講演

第一七二席

正雪又江戸表の手始めには下十條の火薬庫十二戸前此の十二戸前の火薬へ外より鐵の管を以て土藏の中に仕込んで火を放つ、火薬庫の番人元吉新八郎と言ふ者、是は難々黨中に在ることは各方の知る所、その火を放つ役は元吉に委ねてござる、十二戸前の火薬庫破裂すれば天地混沌として江戸は膽を冷やして參

甘い戀をば包んだモナカ
召せば楽しの氣がさける
木村屋(電二八七〇)

倒いたす、其時に一手は矢來御門より又一手は大手より其他桔梗、坂下、櫻田の各門より乘入り本丸、西丸、兩城に斬込むべし、這はホンの大要でござる、尚詳しき一進一退に就ては軍師たる柴田三郎兵衛殿より御差圖があるでござらうから、努めて此の下知に背かざるやうに致されよ』と最と嚴かに言ひ渡して、夫れから席が改まりて酒宴といふことになりました、血氣に逸る人々はハヤ天下を併呑したかの如き勢ひにて腕を撫り眉を昂げガブ〱酒を呑んで居ります其中に不平の色表に現れ默然として居りますのが丸橋忠彌でござゐます、強られる儘に素より好める酒、歪み上げる腹立ち紛れにガブ〱飲んで居りましたが堪り兼ねたか正雪の前にズツと進んで 忠『撥て先生、最前事を擧げる其の方法をお物語あつて皆服いたしたが、其節丸橋こも忠彌こも一言も仰しやつて下さらぬがあれは如何なる譯、能く〱これは手前を役に立たぬ者と思召したに相違ない、斯く相成りたれば忠彌手前決して變心は仕らぬ、此場に於て腹掻切つて相果てるから、左樣御承知が願ひたい』と唇を噛はせ眉を吊り口惜涙を流して傍に置いた一刀を取上げ既に斯くと見えたる有樣、正雪温顔にて笑を湛へ 正『アヽコレ丸橋短氣を起しては誠に困る、必ず早まつて呉れてはならぬ 忠『今になつて左樣仰せられても止まることは出來ぬ 正『先づ待たれよ、此度のこと成就いたすも致さぬも御身一人の心にござる、一大事お物語を仕る此方へ〱……』と正雪は先に立つて忠彌を別室に招いたが抑も如何なることを物語まするか 正『さ

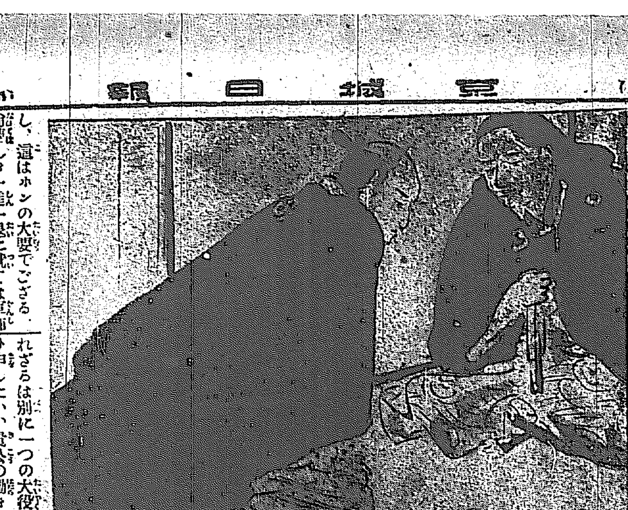

れざるは別に一つの大役をお願ひ申したい、貴公の働き如何に由つて大事破るゝか成るかの境、篤く心して聞いて賜はれよ 忠『その別儀とは 正『そは他でもない、寛永十年四月三代將軍家光日光御社參の折柄、下野國河内郡宇都宮城主本多上野之介正純は宇都宮城内に釣天井を設へ將軍家を弑し奉らんと謀つた、此事早くも訴人いたする者あつて、土井大炊守の計らひに由つて松平越中守の駕籠に上様を乘せ參らせて江戸表に歸城、上様に代つて松平越中守お乘物に乘つて御名代を勤めて御社參を濟ませた、上様は途中河村駿賀其他の手の者に憫まされ、お怨籠傷なる石川八左衛門單身にて棒を肩に

運動の大家木村博士創製
運動用スパルタ
を御勸めします
京城本町一番
安心堂 石井商店
電話長二五二八六

江戸表に御歸府、家光公其時より八左衛門に向ひ、此度の働き天晴れに存ずる、追つて褒美の沙汰に及ぶであらうと言ふ事であつた、後御前に召出されて三千石の加増仰せ付けられ、その折石川八左衛門にお向ひ遊ばして以來非常の事起りて予の立退く節には大力無双誠忠の者なるに由つて其の方供いたすべき

明治町 ハキモノ ヨツメ號

やうにと言ふ仰せ渡し、面目を施こし彼はお受けを致して退出した、此の石川の面貌と其許の面影とは似たこと恐か瓜二つ、是に由つて江戸表に事起り諸大名周章狼狽いて登城をいたす時御身は混雜に紛れ込みて本丸御玄關先に至つて石川八左衛門と名乘り將軍家を守護致する如くに見せ掛けて四代將軍家を窺ひ取らば此一擧大勝利疑ひあるべからず』

印入神葵
京城南大門通一丁目(丁子屋前)
若宮染工場
京城魚市場隣
電話一八五七番

將棋新手合(五)

於龍山漢江通り八塚氏方棋樂會
飛落
七段 △溝呂木光治(京城)
初段 ▲岡田 勝藏(龍山)
岡田前號指了迄の局面
ヘ、駒 岡田氏ナシ

香	桂	銀	金	玉	金	銀	桂	香
	角	歩						
歩	歩	歩	歩	飛	歩	歩		
			歩					
歩	歩	歩	歩	歩	歩	歩	歩	歩
	角		玉					
香	桂	銀	金		金	銀	桂	香

(以下次號) 溝呂木七段講評

▽四一角 ▲同ミ △六五銀 ▲四一角 △六三銀 ▲六八銀(ヘ) △六二金 ▲七七桂 △五六銀 ▲同歩 △一八銀 ▲五七金 △四七桂ナル ▲同金 ▲四六歩 △五七金 △三七成桂 ▲五九桂(ト) △四五香 ▲五二銀

(ヘ)六八銀上り穏なる好手なり(ト)五九桂の此局面に角五二銀も決め手ならば此の邊にて上手四九七歩成らば六五桂同歩同桂六四五二角同玉六三銀同金六一銀七三玉六二金六四玉四四角にて必死なり

ハキモノは安心して買はる
安心堂
京城本町四丁目

新刊

出版物は關する紹介に總て本社調査部宛の事

▲まなびの友(五月號) 新作童話二人の老人、新しい飛行機、小公子物語、私の好なお話其他(二十五錢) 京城鐘路ケ谷上り屋敷婦人の友社
▲コドモクラブ(五月號) 少年少女向きの美しい繪本(十五錢) 東京澁谷エビス文教社
▲東洋醫界(一六) 六十錢 東京府中野町共社
▲かち鳥(三) 朝鮮で刊行さるゝ唯一の俳諧正調の雜誌、内容體裁非常に洗練されて居る感じがする、殊に中村四郎君の句其他俳諧正調の一論調に立てる點が多い(非賣品) 京城本町二丁目六七 寿鳥社

演藝案内

黄金館 黄金町 電話一六三七
四月二十九日より特別大映寫
女優になるまで 全二卷
新派劇 鷹の追跡 四卷
日活 第七、八篇上場 四村四郎五郎延十郎十年間の苦心さ
一世一代 實錄忠臣藏 全十三卷
日活會社創立以來活動界空前の大寫眞 撮影日數一ヶ年二ヶ月費用二萬五千圓使用人數二百七十名大野谷栄門蜂の巣の内より大團圓引揚げの勝鬨まで全壹百七十場
毎日晝夜二回開演 一日十五日晝夜二回開館

喜樂館 本町一丁目 電話五九七番 有樂 寶塚
四月廿九日より特撰三大映畫
阿那利加殺道
喜劇 マックスの傑作
日活向島派幹部總出演
新派 勇み肌 全弐百餘場
東亞 名妓の意氣地
強悪勇と悲惨のお辻
米國アロー會社特作 血と涙破瀾曲折の大寫眞
終篇 電プライス 最終六卷
第十三篇 戰の雄叫 第十四篇 息苦しき潮 第十五篇 途の端
大人の好評を博したる命知らずの大冒險劇も愈々今週を以て大團圓

浪花座 本町五丁目 電車終點 電話三三二八番
日活京都派第一部特作
劍豪 二刀流遣人
新劇 宮本武藏 全七卷
豊前巖流島の大仇討まで骨肉相喰む三百餘場背景は明媚なる山水と名所舊蹟の實景を巧に應用せる松之助獨特の劇
○毎日晝夜開館 ○料金普通○

壽館 電話本町七八五 三丁目
三回目流題 柳川春葉氏作
生さぬ仲 全七場
五月四日初日
新派 木村猛夫一座乘込
藝題 第一 供養塔 六場
第二 哀れな盲女 五場
大切 少女喜劇 新壺阪 二場

大正館 非町 電話八七三
日本活動寫眞株式會社朝鮮代理店
當る四月廿九日より寫眞
實寫『パテー週報』(十二號)
喜劇『キシーの復讐』(長尺)
日活東京派東衣笠一派總出演
新派悲劇 浮き沈み 全六卷
事實？小說？已れの戀を遂げん爲め金力により子まである人妻を離別せしめたる妖婦の末路、可憐なる夫人と愛兒の生涯は涙を絞らしむる悲劇 一大中心は最大佳
連續冒險劇
第五回 暗黒の秘密 四卷
第九篇 計略の網 第十篇 怖しき宿命
一轉帯したる獨探の右手より發見したる書類によりて果して大秘密を探り得たるか？化の如きパールの大冒險は血湧肉躍る大活劇
日活京都派第二部新規撮影封切
天下三大騒動の隨一、加賀騒動
百萬石お家騒動の眞相、奸惡大槻傳藏一味の大陰謀忠臣石川貢次郎淺香三四郎の開況の大活躍
舊劇 加賀の龍虎 全六卷
○毎月一日十五日晝夜

浪花館 明治町 電話二六〇
當る四月三十日より開演
東京より直行來京の名人と新人合同
浪界の急進團一行
▲神崎與五郎 燕丸 ▲百傳傳号太郎 ▲伊村林三馬 ▲乃木宮子 傳愛友 ▲本能寺辰燕 ▲宍倉人大日 酒天

新田式耐水調革
朝鮮總代理店 仁川本町四丁目 白神洋行
京城南大門外 白神洋行支店
新田帯革
新田式バラタ調帯
(東京進步次郎中表信堂)

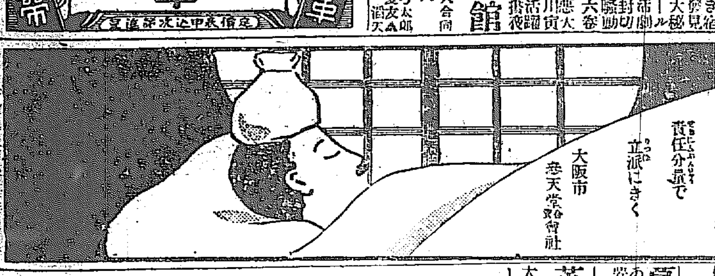

かぜとねつをばサラリと治す
ハカリ印の
ヘブリン丸
ハカリにかけた樣 責任分量で 立派にきく
大阪市 參天堂株式會社

赤レツテル
わた 京 印
朝鮮製綿株式會社
京城南大門通

京日案内

藥店 京城第一の場所繁華 六千圓以上成功の跡 引揚げ急譲る 照會は……京城南米倉町一七二 御手洗數馬

給仕 至急募集 一、内地人たること 一、本年小學校卒業生 一、府内に確實なる保證人一名を要す 日本自動車會社(京城支店) 黄金町四丁目角

募集 内地人年齢不問 會計事務に堪能なる士を望む希望者は本人來談 京城本町二丁目一一〇 綿糸布商 宮林泰次商店

讓 醫院を讓る 住宅向 希望者は左記に問合せられたし 會社 社内 信太

採用 十四内外給仕 社員月給百圓以上支給特に手腕者手當五 京城吉野町 魁新聞 電話一七七二番 支社

求人 印刷に經驗ある外務員數名採用希望の御方は直接本人來談ありたし但し御保證人を要す 京城太平町二丁目 大海堂株式會社

留守 番入用但藥こ賣店妻帯者(留守番)の出來る希望の者に身元引受人有人を望む 市内長谷川町帝國公債社内 電話二五三四

各種 ミシン修繕 修理技師熟練迅速修理致候 京城鍾路二丁目 電話二三三八番 楠ミシン店

募集 ラムネ販賣人を募集す希望者は至急來談あれ但し市内に確實の保證人を要す 京城 清涼社

英鮮 語兩科共生徒募集 鮮語科新學期五月二日(後七時半)開始 大平通一 青年會語學校

毛織物の手入れには

藤澤樟腦の特長は!!!
一、效の適確なること
二、品質の純正なること
三、芳香の爽快なること
四、包裝の親切なること
五、使ひ用の輕便なる事

天氣のよく晴れ渡りたる日に充分乾燥して塵埃を除き藤澤樟腦を入れてお仕舞遊ばせ!!!

△値段下落戰前に大差なし目下御購求好期
△種類 大形 中形 小形 碁石形
△類似品頗る多し 御商標御注意

發賣元 大阪 東京 京城 藤澤友吉商店
△各地藥店小間物店にて販賣せり

ヘルメスウヰスキー
熟成せるその香味……知る人ぞ知る……これ世界の名酒!
特製丸罎
代理店 祭原商店 大阪市東區伏見町四丁目

全一代巨萬の富を望む人は來れ

●滿拾五年間實驗の發表 安全確實なる利殖法 日本銀行の預金又は郵便貯金と同樣にて利廻永久年三割以上 ●何人も必ず出來る利殖法を實行せば人生一代に巨萬の富を得るの法 實行教授 無料(奉仕的) 教授課目及時間 ●秘密に最も容易に何人も無手に巨萬の富を得る法 ●社會奉仕的事業家 午後二時至四時 ●此法に依り利殖せば即ち四千圓を投じ ●僅か壹百圓の資金が卅餘年間に貳百五拾萬圓となり●四百圓が壹千萬圓となる誠に勿驚壹億圓 意外の快擧なる人生一代に百千億の長者となる長者と容易に成り得るは誠に叉誰か信ぜざるも富を望む人は來り直ちに我門を叩け必ず幾千萬の長者となる決して空想的事業にあらず ●黄金萬能の世界我を富を得ずる人は株式利用其他投機に及ず ●本會は遠隔地居住所の爲に通信教授をなす 會則入用の方は郵券封入申込あれ

●政府支拂 の而も永久一定不變の 利權を獲得 應用して利殖する利足割合及根據は 故により以上根據確實有利 なる利殖法を寄案し實驗せる方を表彰し ●而して恐らくは本會長が滿拾五年間實驗せる利殖法は本法以外に斷じて存在せずと信ず 金拾萬圓を贈呈し 一定不變利殖法程 ●本會の唱道鼓吹する利殖法は根據薄弱なれば事成らず根底不動の根據あれば枝葉叉動く根據を揮すは枝葉は泰山に比す勞利の業に拔るなる者は泰山の原則に基き日本の如くは又斯の如しこの原則に一度結べば永久的に本法であります

懸賞金拾萬圓

完全無缺最有利なる利殖法
一定不變利殖利權 利廻永久平均年三割以上 本會員に限る
國庫支拂 分讓但金額五百圓以下は御斷申候
本部 東京市牛込區西五軒町四十八番地 電話番町局(一〇一三)
利殖實行 資金貸與
利殖研究會 官許同盟會 會長永島千代吉
本會鼓吹事業の如何に安全確實かを保證し社會奉仕の意思を徹底せしめんが爲特に授教者中希望者に貸與す

請合藥 有田
りん病 ばい毒
特別 八円 並三円
特 四円 送料十二銭
別 四円 並二円
特 三円 送料十二銭

◎淋病薬王薬は治淋劑とし梅毒薬王薬は驅梅内服薬とし醫薬學上最有効と確定し歐米醫科大學帝國大學病院等にて嘗揚配劑せる高貴薬なるを保証す若し前述の証言に違へる事を發見せる時は分拆料 百圓 進呈
◎あらゆる治療を爲すも効なき患者は必ず一度來談あれ

本舗 東京 大阪 有田音松
東京日本橋通四丁目
大阪心齋橋筋本町
發賣所 有田ドラッグ
京城南大門外電車通
朝鮮專賣所 有田ドラッグ
(長電話二五六七◎振替京城四六七)

鮮滿專賣所
京城黄金町電車通 全鐘路十字街 龍山三角廣場 釜山辨天町二丁目 群山東榮町 木浦榮町 元山本町二丁目 平壤郵便本局前 鎭南浦三和町 仁川宮町二丁目 大邱ラ町停車場通 咸興本町二丁目 晉州大安洞 安東縣四番通五丁目 長春祝町五丁目六 奉天松島町 撫順高砂町二
滿洲專賣所 大連若狭町磐城町角 有田ドラッグ

にせグラドッ お沢山 有田ドラッグ にて 有田音松 を 表しる 豊取あれ
音 松

日本郵船出帆

大連天津牛莊行 高砂丸 月 日正午出帆
濟州丸 月 日正午出帆
花咲丸 月 日午前出帆
都合により早發することあり 本船出港の一時間前にトランクを積込み候 客荷物の取扱は御乘船前日に限り候 仁川海岸町一丁目電話十番 但シ濟州丸へ御乘客旅客ハ可成前日迄ニ御申込相成度候

共同汽船出帆

△芝罘大連行 第二共同丸 四月三十日午後五時 十一日正午出帆
五日 日及入港 丸 月 日 時出帆
朝鮮鐵道主要驛にて旅客連絡手荷物行き発賣致候 大連にて荷物は往復共 阿波共同汽船株式會社 本町四丁目 電話二四・一七三 仁川代理店 野口商店 電話三四七 元山代理店 日本郵船株式會社 南大門通電話二七〇・八二 京城代理店 可運送

尼崎汽船出帆

△群山、木浦、下關、神戸、大阪 一心丸 五月 日後五時 神代丸 五月 日後五時 大有丸 五月 日後五時 仁川代理店 海岸町 △神 二船客御案内 電話五九番 高杉回漕店

互光商會汽船出帆

第三 互光丸 五月 日 門司宇品神戸大阪行 釜山發
第五 五月 日 元山城津清津行 元山發
三月 日 城津清津行
五月 日 釜山門司神戸大阪行
取扱店 釜山 大池回漕部 元山 田口回漕部

朝鮮郵船定期

朝鮮郵船株式會社 電話二一三一番 二一三二番 二一三三番
釜山支店 佐藤町 電話一八四番 四六番 元山出張所 海岸通 電話一〇一二番 京城代理店 南大門驛前松原運送店 電話一一七〇番 當社は滿鐵及日本郵船會社大阪商船會社の連帶運輸の便有り

元山出帆(取扱店吉田運輸會社)		
清津行	丸 五月 五日	大阪行
會寧行	丸 五月 五日	下關行
城津行	丸 五月 三日	江原道行
咸鏡行	丸 五月 四日	敦賀行
神戸行	丸 五月 三日	南津行
京城行	丸 五月 三十日	雄基行
釜山行	丸 五月 六日	浦塩行
釜山出帆(取扱店大池回漕部)		
清津	丸 五月 七日	大阪行
會寧	丸 五月 八日	下關行
成鏡	丸 五月 七日	新義州行
京山	丸 五月 一日	北鮮行
釜山	丸 五月 四日	浦鹽行
金海	丸 五月 一日	鬱陵島行
昌平	丸 五月 一日	濟州島行
海州	丸 五月 一日	木浦行
木浦出帆(取扱店山野回漕部)		
櫻島	丸 五月 七日	横濱行
新義州	丸 五月 八日	大阪行
宗信	丸 五月 四日	濟州行
安興	丸 五月 一日	多島海行
全州	丸 五月 八日	仁川行
仁川出帆(取扱店廣同回漕部)		
櫻島	丸 五月 五日	横濱行
新義州	丸 五月 五日	大阪行
平安	丸 五月 六日	木浦行
江州	丸 五月 二日	海州行
鏡城	丸 五月 一日	鎭南浦行
江原	丸 五月 五日	苦島行

大阪商船出帆

△山陽丸 木浦大阪行 月 日後四時
△石見丸 月 日後四時
△宗像丸 大阪行 月 日後四時
△第二大連丸 五月十四日後四時
津行 宮島丸 五月 日後九時
品 神戸 大阪行 平丸 月 日後十二時
基隆丸 五月 日後六時
高雄丸 月 日前四時
歐洲行 南米行 一年四回 南洋行 毎月一回 南洋行 毎月四回
▼時間前に御乘船被下度候 ▲印 旅客御乘船の事
大阪商船株式會社 仁川支店 電話一二三番 二〇 京城通 内國通運會社 仁川本町 京畿 電話二七〇